朝鮮日報
朝刊
本紙朝夕刊十二面

社說

獨佛、伊佛休戰協定發表

佛國은完全히解體

一

獨佛、伊佛休戰協定全文은 伊佛協定이 끗난 二十五日夜 伯林及羅馬서 各各發表되엿다. 獨佛協定內容槪略으로서는 英國政府의 暴露가 잇서 이미 알려진바지만 이제 兩協定의 全文을 볼때 佛國의 運命이 如何히 悲慘하게되고 또한 將次英國의 對獨戰爭이 얼마나 苦戰에 入할가를 想到치 안흘수업다. 即獨佛協定은 全文二十四條로 되엿는데 要領은 (一)佛國은 今後 全戰에 對하여 對獨戰鬪의 停止를 命令하고 (二)佛本土의 半分以上을 獨逸이 占領하고 (三)陸海空軍의 武裝을 一齊히 解除하고, 軍艦、飛行機、大砲、彈藥等 一切의 軍需資材를 獨逸에 引渡하고 (四)陸海空軍의 脫出을 禁止하고 (五)佛國의 敗殘한 艦隊, 要塞의 位置를 明示하고 그撤去를 自費로하며 (六)獨逸捕虜를 釋放하고 (七)佛領捕虜는 講和條約成立時까지 抑留하되 經費는 佛國政府의 支出로하고 (八)佛國領土에서 兵器를 製造하지 못하며 (九)獨逸은 佛國領土로서 對英戰爭에 必要할때 使用할수잇다하고 (十)佛國所屬 艦船은 모다 本國으로歸還하고 (十一)佛政府는 休戰協定實行을 爲하야 獨逸과 協力하는等 辛辣한 條件으로되어잇다.

二

伊佛協定은 獨佛協定가치 峻烈하지는 아니하지만 亦是(一)非武裝地帶란것이 南佛海岸으로부터 相當히 기피들어오고 (二)佛領阿弗利加의 튜니스, 알제리아, 리비아, 소마리란드等의 植民地를 非武裝地帶로 한點 (三)伊軍과 對峙한 佛軍隊의 戰車, 爆藥等의 引渡를 要求한點 (四)治安維持及 植民地防護에 必要한 軍備以外 一切 武裝解除를 要求한點 (五)伊英戰爭이 繼續하는동안 陸海의 要塞地帶及 重要海軍根據地의 武裝解除를 要求한點 (六)佛國艦船은 一切 本國에 歸還할것 (七)佛國人은 何國何處에서라도 敵對行爲를 못하게한 點等으로 獨佛休戰條約과 지지아케 辛辣한바가잇다.

三

萬一 佛國이 이것을다實行한다면 佛國의 軍事的勢力은 完全히 去勢되는 同時에 政治的 經濟的 地位는 皆無에 가깝다. 右協定中 佛國艦隊를 對英作戰에 使用치아켓다 言明하얏고, 賠償及 領土에關한 條文이업서 獨逸서는 盛히 苛酷치 안흔것을宣傳하나 海軍을 使用치아켓다 言明한것은 海軍이 多數 植民地로 脫出하야 對英作戰에 使用되기를 希望하지안코 領土賠償은 講和條約締結時 當然히 나올問題이므로 이것으로 對佛休戰條件이 緩和하다고 評하기는 困難하다. 또正貨 크레디트에對한 條件은 本協定에는 明示치 안엇스나 第三條에 占領地內에서 獨逸은 모든占領權을 行使한다하엿스니 當然 佛蘭銀行의 所藏한 八十億佛의 金塊를 비롯하여 모든 金銀寶玉 其他重要物資를 占領할지며 萬一佛國이 그貴重品과 其他의 返還을 要求한다면 巨大한 賠償을 要求할지니 어찌 佛國의 밧는影響이 僅少하다하랴.

四

勿論 近代와 戰爭은 …

英支國境線完封

最終要衝沙魚湧占領

【深圳二十七日發同盟】 지난二十四日 英支國境에따라 深圳을突破한 我野溝、長野、小川、岡島의各精銳部隊는 敗敵을急追하며 敵據點橫岡墟、坪山墟를突破하고 二十六日午後二時半 長野部隊는 英領界에接한 援蔣補給路의 重要地沙魚湧에 突入하여 이를 完全히 占領하엿다 이리하여 惠州에通하는 香港으로부터의 援蔣루트는 英支國境全線에展開된 今次作戰에依하여 全面的으로 遮斷破壞되엿다

良民歸國許可

【深圳二十七日發同盟】 今次英支 圳附近의 國境을 新作戰에依하여 約五千에達하여 英領에서도 이難民에 困惑하엿서 良民이라고 判明한者에限하여 … 現地軍에對하여 難民返還을 要請하여왓는데 現地軍當局에서도 … 歸國을 許可하기로 되엿다 … 交涉을 하여왓는데 二十七日交涉成立을 보게되어 來七月一日及二日부터 深圳九龍間 沙頭角의 三個所에서 日英兩軍立會下에 歸國을 許可하기로되엿다

佛印物資輸送瀝然

【南支○○二十七日發同盟】 … 松本、首藤各部隊는 二十六日 … 龍州西方의 水口鎭과 龍州北方 … 鎭南關 龍州間에 있는 … 我部隊의 猛烈한 … 佛印國境方面 … 依然多數의 物資가 … 大混亂 … 右往左往하고 … 雨後道路에는 濘泥한 … 道한 滇越公路의 夜間 物資輸送 …

孟買港 封鎖一日解除

【東京電話同盟】 某所入電에依하면 二十五日 突然斷行한 孟買港封鎖는 大體七月一日로서 解除될 … 除될模樣이라 한다

寧明敵陣猛擊

我將兵士氣益益旺盛

【南寧二十七日發同盟】 모든悪條件을 무릅쓰고 寧明을 攻略한 我部隊는 … 二十六日 明江 … 我將兵의 士氣는 益益旺盛하다

佛印總督更迭

後任에도크氏被任

【東京電話同盟】 援蔣 … 佛印總督 카트루 … 後任으로 도크佛國東洋艦隊司令長官이 任命되엇다

有田外相參內

外交方針奏上

【東京電話同盟】 有田外相은 二十七日午前十時 宮中에 參內 … 天皇陛下께拜謁 歐洲戰爭의 進展에따른 世界情勢의 變化에依한 … 今後 我國外交方針의 基調에 … 上奏하엿다

獨伊對南米

通商交涉開始

【부노스아이레스二十六日發同盟】 …

滿洲國皇帝陛下

御滯京皇族御招待

【東京電話同盟】 滿洲國皇帝陛下께옵서는 御入京第二夜인 二十七日午後六時半부터 御滯京中의 各皇族을 赤坂離宮에 御招待하사 샨데리아 燦爛한 御宴을 베프시엇다 …

第三日御日程

【東京電話同盟】 御滯京第三日인 二十八日、皇帝陛下께옵서는 …

獨伊間발칸分轄協定

우크라이나獨立도企圖

獨勢力範圍는匈、波、羅等諸國

【紐育二十七日發同盟】 廿七日의 뉴욕타임스紙는 最近발칸으로부터 歸國한 羅馬要人으로부터 어든情報로서 獨伊兩國은 발칸의 勢力範圍分轄에 對하여 秘密協定을 締結하고잇다고 報道하고잇다 獨伊兩國은 最近발칸의 勢力範圍決定에對하여 秘密協定을 締結하엿는데 이에依하면 슬로바키아、匈牙利、波蘭、羅國은 獨逸勢力範圍下에두고 유고、勃牙利 …

兩國은 伊의 勢力範圍內에둘 豫定이다 그리고 獨逸은 우크라이나의 獨立運動을 展開할것으로보인다

獨蘇國境條約交涉

蘇聯代表伯林到着

【伯林二十七日發同盟】 DNB通信은 二十七日 獨蘇國境條約交涉을爲하여 蘇聯代表가 伯林에到着하엿다고 發表하엿다 …

孤立主義를强調

參戰에는絶對反對

米共和黨大會政綱採決

【필라델피아二十六日發同盟】 …

依然最後勝利高調

英陸相이든氏演說

【倫敦二十五日發同盟】 …

蘇聯機擊墜

【부카레스트二十六日發同盟】 …

三團體調整遷延

新麥集荷는從來대로

重慶十七次爆擊

【○○基地二十七日發同盟】 …

辭令

大日本革新黨 欣然新黨參加

【東京電話同盟】 …

佛印總督更迭

日佛關係에無影響

佛大使谷次官訪問通告

【東京電話同盟】 아리 佛大使는 二十七日午後五時 外務省으로 谷次官을 訪問하고 本國政府의 訓令에 基하여 佛政府는 今回 가드루佛印總督에 … 後任으로 도크 … 任命한다고 通告하엿다 …

蘭印公使에 石射駐蘭公使起用

產組貯蓄目標

十一億으로決定

農林省 經濟更生主任會議

上海佛租界暴力團

日佛間共同取締協定

民政黨特別委員會

佛當局受諾

英의反抗要求 佛近來軍一蹴

輸出農產物會社 設立委員會

中島派幹部會

獨英進擊準備完了

日鐵定時株主總會

市況 (廿七日)

人事·集會

書道 能筆은成功의鍵 指導講師 吉田苞竹 高塚竹堂 松本芳翠 山野紅蘭 外諸先生 各手本滿載雜誌進呈 東京市澁谷區 現代書道講習會

此際 內容見本請求者에게 講義內容見本 文官受驗界 二點 進呈 東京市澁谷區明治神宮表參道 日本通信大學法制學會

普通文官講義

資格은共通 本年度朝鮮普文八月八日부터 七月卅一日限 … 內鮮滿新支那各政府는官吏交流의結果普通試驗合格者는右記어느政府에나自由로奉職되고判任官이된다。 日滿支의各地官公署에採用되엇다。滿鮮의靑少年諸君來하여資格을어드라。

빠른成功 半島普文 會員으로그中十八歲의女子도合格、昨年은合格者의八割이本會 朝鮮總督府는每年八月京城大邱全州平壤咸興四個所에서普通試驗施行、全鮮은勿論內地와滿洲에서까지受驗할수잇다

全鮮五個所서施行하는 獨學으로判任官! 官吏養成通信學校 東洋一의 通信敎授界의權威인本會의威容

朝鮮도內地에呼應 暴利取締令 一層强化

價格과規格을嚴重取締、罰則도加重

七月末、八月初에改正發表

전시하 물자배급을 원활히하고 물가의 폭등을 방지하여 국민생활을 안정하게 하는 상인으로 하야금 매석(賣惜) 매점(買占)을 못하게하고 매매에는 공정가격을 엄수하는것이 무엇보다도 필요한일이므로 총독부에서는 내지에호응하여 폭리취체령(暴利取締令)을 다시 개정강화하기로되었다 개정요령의 안은 지금식산국물가조정과에서 연구작성하고있는데 개정요점은 지난이십사일 개정실시한 내지의 법령과 근사한것으로서

一、종래는 상인의 의뢰에의한 브로카(媒介者)의 폭리만 취체하엿든것을 곳처 일반소비자측의 의뢰에의한것도 처벌하고

二、가격을 엄수시키기 위하여 가격등 통제령의 적용을받는 전상품에 대하여 가격표지를 명하되 가격내용을 밝히기위하여 [illegible]

三、[illegible]

百圓以上부터累進

料理店顧客의國債購買率

세가지境遇의計算

料理店은打擊이나銃後緊縮엔良藥!

製炭奬勵에萬全策

京畿道築窯費補助奬勵費交付方針決定

咸南고망魚豐獲

敎員夏期講習會

朝鮮敎育會主催로

조선교육회에서는 이번여름방학을 이용하여 다음과가치교원에대한 강습강연회를 열기로하엿는데 그자세한것은 다음과가다

◀中等學校理科敎員講習會 ◀小學校理科講習會 ◀中等學校地理科講習會 ◀國史講習會 ◀紀元二千六百年講座 ◀體育講習會 ◀勞作講習會 ◀中等學校漢文科講習會

"보리를만히먹자"

朝鮮陸軍倉庫에서一般에提唱

事變記念大防空演習

七月七日、全府民動員下決行

事變三周年記念日에

軍事後援聯盟도呼應

專賣局新廳舍 竣功式과記念式

好評의思想戰展

各道廳所在地에도巡廻開催

大田 七月四日 同十日 / 全州 同十七日 同廿三日 / 光州 八月二日 同八日 / 淸州 同 廿日 同廿六日 / 春川 九月 七日 同十三日 / 咸州 同二十六日 十月二日 / 新義州 同 十五日 同廿一日

拿捕船員等 廿七名送還

無許可紹介業者

龍山署에서一掃키로

組合員에게"마크"佩用을嚴命

赤十字社에 寄附遝至!

混食狀況을調査

不當家賃의徵收 삘딩街도嚴査

京畿道에서"富士삘딩"摘發

버들고리짝 公定價格

自動車線도直營

北朝鮮鐵道와同時에

七月一日부터鐵道局에서

安養"풀"도

卅日부터開場

壤、倉庫도營業

全鮮卓球選手權

鮮滿對抗選拔戰인 國際式日本式卓球選手權 男女單複式을擧行

少年排球大會에 龍中B팀優勝

中等柔道大會開催 卅日府道館道場서

長白山征服敢行 關西學院山岳部

大連國際交驩野球 布哇、比島를擊破

比島對關東州 庭球對抗戰

滿洲卓球選手歸國

食慾을旺盛케 便通을正確케 榮養을豊富케

酵母劑보다優秀한 피루쓰劑 ミクローゼ

星製藥株式會社

廣告

매독학질엔 「푸로다ー」가제일

무병장자 신외무물 건강제일 병은죽는 전제! 심하기전에막는것이제일

약이 귀하야 업는때가 만으니 지금곳안사면돈주지고도병을 못고칩니다 도매는 일절 안팝니다 또두제이상은 안팝니다

神崎神聖堂藥品直輸入株式會社

紳士洋靴 男女校靴 平安製革社洋靴部

治淋內服特效劑 チーユーサイド G-U-CIDE

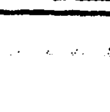

結核諸症 各帝大病院常備藥 造血아웃호르몬 グアヤコール ブルトーゼ

小瓶 大瓶

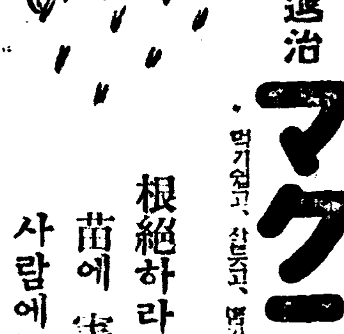

驅虫에依한國民保健運動 虫逓治 マクニン 根絶하라! 苗에害虫 사람에蛔虫

小兒腺病に皮膚免疫 デルモツベリン 說明書進呈

大阪衛生研究所

地方版

住宅難인仁川府에 土幕民이九百餘戶

都市의美觀과衛生上조치못하다고하여 警察當局서撤去시킬方針

【仁川】인천부내에는 요즈음공장의 진출로말미암아 인구는 늘어가고 집없어 주택난이 심한 가운데 인천서에서 조사한것을 보면 부내에 토막을세우고 사는 수가 지난 六월말현재로 구백호나 되었으므로 이는 도시미관상으로 보아위생상으로보아서 토막이 자꾸 느러가는것은 방임할수없으므로 여러가지로 조사한 결과 여 생활의 곤란으로 집을 짓지못하는 사람들도 있으므로 ……

兒童記念植樹

【元山】원산부내의 명석, 용동 두보통학교에서는 이번에 창립기념사업으로 기념식수를 하기로 하였다 ……

順川各門中創氏

【舍人】평남순천지방에서는 창씨제도의 기한이 가까워옴에따라 ……

金剛燒酒로暴利

不當利得萬五千餘圓 各特約店들도召喚取調

【仁川】인천서경제계에서는 요즈음 소주의 통제가격을 무시하고 부당한 이득을 취한 사건을 적발하여 ……

定州警防團記念式

【定州】정주경방단에서는 지난 이십사일 경방단기념일을 당하여 ……

昨年中交通事故로 橫死者가十餘名

【仁川】인천서 보안계에 조사에 의하면 작년중인천부내에서 일어난교통사고가 삼십이건으로 이나되는데 이중에 자동차에치어 죽은 사람이 열명 부상자가 열아홉명이나되고 중경상자가 세명이나 된다 이에 당서에서는 국가비상시에 인적자원이 부족한때 교통도덕을 지켜서 항상 주의하여주기를 바란다고한다

龍岡에도肥料難

【龍岡】비료기근으로 한동안 심하기때문에 이앙을 비판하고 ……

五百餘敎員도參加

晝夜兼行으로移秧

開豐郡은今月內終了豫定

【開城】작년미증유의 한발로써 경험을 많이보게된 개풍군에서는 ……

雨量은充足 肥料가問題

【長湍】장단군 강령지방 ……

米麥搗精은統制

【鐵山】금년도미(搗米)의 ……

暴騰一路의牛價

再作年에比해倍昂騰 細農들은農牛못사서걱정

【元山】소값이 올라가서 농촌을 놀래고 ……

創氏講演會盛況

麟蹄警防團宣誓式

平原郡廳에勤務턴 靑年結項自殺

【永柔】평원군영유읍 ……

一般勞動者에 地下足袋配給

黃海道의農形은 田畓間모두良好

一面一神祠造營計畫 金村知事談

咸南共濟院에侵入 孤兒糧食을窃取

도적중이도얄미운도적

약렴가루工場이 仁川에出現

總資本三十萬圓으로設備

磯洗週間實施

七月十一日부터

鐵原郡靑少年團結成

漢女史講演日程

十六個洞里浸水

水豐댐水沒豫定地消息

【平北支社發】압록강(水豐)의 공사진척과 상류지방에 장마를 만나 ……

南川에節米運動

移秧督勵協議會

大德郡서面長等六十名召集코

【忠南支社發】대덕군에서는 ……

漁村中堅人物養成

勞働者求得難으로 汚物掃除에大支障

仁川府當局서도東手無策

【仁川】요즘인천한 오물소제를 ……

自動車運轉手 合格者發表

【忠南支社發】충남도에서는 지난 오월 이십이일 자동차운전수시험을 실시하였는데 합격자사실팔명을 이십오일 다음과가치발표하였다

朴晟璜 金小鎭 吳熙柱 趙重文 大山鐵東 姜泰鳳 金基泰 金東式 ……

細民部落을散在

旺場警防團의 싸이렌臺落成式

時局認識普及 國境巡映實施

購買貯蓄을實施

大田府서貯蓄週間을契機로

【忠南支社發】대전부에서는 저축강조주간실시를계기로 국책에 순응하여 구매저축(購買貯蓄)을 실시키로하고 국채, 채권의소화에 일단의박차를 가하고있는데 방식은 다음과가다

○一般商品

五百圓以上	五十圓以上	五圓以上
二百圓以上	百圓以上	十圓以上
三百圓以上	五百圓以上	二圓以上
五百圓以上	五十圓以上	三圓以上
五十圓以上	百圓以上	五圓以上

墳墓改葬 六月末日까지

晋州師範校編入地

凉風을실코 ——(漢江에서)

림질과화농성질환의 內服에依한原則的療法!

ZAOKIN ザオキン

속도리 잠복하고잇는 림균 連鎖狀球菌 葡萄狀球菌 大腸菌 혹은감기 폐렴균 등에對해서만 살균 방독해소와속히질환을 치유식혀주는作用이 신속 강력하고도 적확한치료약입니다

급만성림질●림독성섭호선염●부고환염●膀胱炎●림독성부인병●腎盂炎●대하증●편도선염●中耳炎●化膿性淋巴腺炎●面皰●盲腸炎●敗血症●丹毒●림독성관절염●노도염●一般化膿性諸疾患等에 특효합니다

약가 五〇錠…一圓五十錢 一〇〇錠…二圓八十錢 一八〇錠…四圓八十錢 二五〇錠…六圓五十錢

全道有名한藥房에있읍니다

署지하시는대로臨床報告와醫學知識서류를무대진정함

東京市神田區神保町三 アルス藥品部 振替東京七一三一九

금만성림질이나화농성질환은 으로인하여필설로다하얏할수없는 고민을당하고계시는여러분에게 좋은소식을전하고자합니다 (以下 略)

★宣傳報國 愛國標語★ 엿쁜 노구거로 도호도배 주우고 노지까라 一本の釘も尊べ銃後の力! (못한개라도애기자 즉 총후우리들의 의무다)

皮膚病良藥 피부병良藥 데―무水

皮膚病良藥 데―무水는 ◎殺菌作用으로 ◎消毒作用으로 ◎收斂作用으로 ◎滑澤作用으로

發賣元 東京藥院 東京市芝區 振替東京六〇一〇〇番 大阪市 振替大阪五〇八一八番 東京藥院

小兒의설사와消化不良에

베―비―散

定價 拾錢 貳拾五錢 全鮮各藥店에있읍니다

販賣元 京城大門通二丁目 株式會社 新井藥房 淸津府浦項洞 株式會社 淸津新井藥房

秋蒔蔬菜種子

營業代月報無進呈

京義線沙里院驛前 西鮮農林合資會社

長篇小說

青春茂盛 (91)

李泰俊 作
鄭玄雄 畫

최독주의것는길(一)

원선생이 사랑하는 여자는사기가 아니라 고은심인줄은 이미 알엇지만 자기와 고은심의 차이는 흥이리기보다, 불행한 여자와행복한 여자의 차이라. 흥분한비만을 가졋기 때문에, 또는 차흥에는 불행한 사람이강할수 잇다는 투쟁욕에서 다만 이기기 위해서는 어떠한 수단이든 가리지 안코 덤비던독주엿스나 원선생의 전정신 전생명이 고은심때문에 고민하는것을 볼때

『아! 얼마나 내게 고마우셧던 원선생이냐! 의리를 몰리선 개만도 못한년이다!』

한번 이러케 뉘우치자 독주는 오직 원선생과 고은심의 행복을 빌고 깨끗이 이몸에게서멀러나버리기로 결심한것이다.

『살자! 굿세게 살자! 그러나 의 아니게는 차라리 죽어버리자!』

독주는 원선생에게서 돌아오는길 눈물에엉커 얘번이나마서 오는사람과 부드치면서 이러케 결심하엿다.

『세상은 악한사람만은 아니다! 원선생 가튼 사람이잇지 안흐냐?

내움직은 어떠케되던 조타! 내 영혼만 내존경하는, 내숭배하는 원선생의가슴에 무릅수 잇스면 고만이다!』

그러나 독주는 주림과 질환과 부채(負債)의 소굴인 저이집문간에 드러서는순간, 눈아픈 다시 전걸 심연(深淵)이 되고 만다.

『돈!』

문간에 숨어 섯던것처럼우선 몸을 졸르는것은 『돈』이엇다.

『어떠케 살까?』

가 문제가 아니다.

『어떠케 벌까가?』

문제다.

독주는 한몸을 주으리고 이흥재를 굶고, 그만 우선 선채(先債)부터 주는대를 차저나섯다.

찻는대야 여러군데가 아니라 갈때는뻔ー하엿다. 『빠ー마이떠어』, 마침 『나미짱』이란 여급이 어머니가 대단하다고 고향에 갓지 여러날이라 『다마짱』의 재현(再現)을 여간 반기지 안엇다.

얼는『백권』을 어더 먼저빈사(瀕死)의 식구들에게 응급수당을 베풀고, 다시 머리를 지지고, 다시 베니를 칠하고 슬픔은 곰평내 나는 이불속에나 끼쳐두고, 우선 우슴의 『레코ー드』 따이 되어 팡 팡 맥주병 또는 소리에 쾌감을 느끼는생활이 멀처지는것이다.

다는 『카페ー』에도 이젠 이럴까? 『마이더어』의 풍경을 볼때면 세상에 사내들처럼 어리석은게 업고, 돈처럼 천한것도 업는것 가탯다.

발랑까저 상대하는 남사가수 뭇이요 서른인데 저마다 다저만을 조와해주기를 바란다. 무엇을 의미하는 것이지, 남몰래 은근한 눈짓을 하고 그런 눈짓 옆에 한번쯤만을바더주어도 단지 그것만으로 오권씩, 십권씩 턱턱 계산 이상을 던지고 나간다.

독주에게도 이내 오면 으데 『다마짱』을 찾고 갈때면 오례 오권, 십권씩 흥히 쥐여주는 손님이 생겻다. 오권, 십권씩 서너번을 밧도록 독주는 그사람의 성도 이름도 직업도 모른다. 키가 작달막하고 굿달이 살찌하고 돗수 잇는듯 업는듯한 대모테 안경을 쓰고 수염자리가 몰까지 새파타코 나이는 서른대여섯 되어 보이는데 친구가 업는지 잇서도 이런데는 혼자 다니는지 늘 소리도 업시 들어와 독주의 눈을 기다렷다가 부도치기가 바쁘게 오라는 눈짓을 하는 손님이다.

으레 처음에는 포도주를 청한다.

그것은 다마짱이 포도주만은 한잔쯤 바다 먹어주는 때문이다.

서 한잔, 다마짱 한잔, 그리고는 맥주다.

맥주도 고작 만히 먹어야 세병이다.

흔히 들고 오는 책을 보면 『경제왕래(經濟往來)』니 『에코노미스트』 이런 경제방면이다. 도모지 말이별로 업다. 돌이서 마조보다가 너머 갑갑한듯하면

『요즘 무슨 영화가 재밋수?』

또는

『무슨 새로 사온 레코ー드업나?』

고작 이런말이요 그리다가도생심하면 담배를 태웟다. 담배를 태이기 시작하면 이 사나이는 술은 그만이다.

데퉈노앗던것도 마시지 안코 담배만 새것을 꺼내 부치면서 오권짜리보다는 흥히 십권짜리를 한장 더 노코며 눈웃슴을 남기고 나가는것이다.

『뭘허는 남잘가?』

독주가 흥심이 되기 시작할 무렵 하로저녁은 다른데서 얼근히 취해 드러섯다. 제법손을 들어

『요! 다마코!』 하고농을 걸면서 드러서는것이다.

"템플"의 "알범" ❷

一躍! 百萬弗의 『스타ー』가되기까지

▲…『템플』이 처음 『데뷰ー』 하엿슬때는 게집아이엿다 그러나그가점점 유명해지면서부터 그는게집아이에서보다 사나이로서 이름을날렷다 그래서 그러지는 몰라도 하여튼그가 열한살로서 영화 배우생활의 『과리옷』을 찍엇슬때 그는『모ー닝』을 입고 『실크햇』을 쓴신사로 등장하엿다.

▲…열한살로서 입회한다면 너무도 짧은『스타ー』의 기록일지도 모른다 그러나 그만치 그의번민도 거기따라 크다는것을 우리는추측치 안하서는 안될것이오.

【일곱살때】 『가이온 나찻잔의 가씨』란 영화를 단 몇것시만 그때까지도 그의 연기는 어린애티가 만햇습니다.

【아홉살때】 이때『템플』은 처음으로 『커튼·콜』(?) 등 세연생영화에 주연으로 등장한일이 잇습니다. 이 영화에서 그의 연기는 점점 익숙하여 갓습니다.

【여덟살때】 『레벡카』란 남양영화에 주연할때가 이때입니다. 이때부터 그는 갈짜기 어린애티가 버서지고 무럭무럭 자라기 시작하엿습니다.

【열한살때】 열한살! 『템플』은 벌써 열한살이 되엇습니다. 무제만코 시끄러운 열한살이 되엇습니다. 『젊은이』 … 어려운 제명이 『템플』아가씨가 소녀영화로서 마지막으로 찍은 말하자면 최후의 작품입니다. 『젊은이』에서 『템플』은 사진에 보이는바와 가치 훌륭한 신사가 되어 나타낫든 것입니다. 지금 『아것은』 『아메리칸』(?)를 돌고잇스니까 언제나 우리들이 보게 될는지 또는 못보게나 안될지. 그것은 모릅니다. 하여튼 『템플』의 이야기는 여기와서 끄치지 안흐면 안되게 되엇습니다. 열한살로서 『스크린』을부터 떠나간 『템플』도 이제는 옛날이야기의 아름다운 주인공가치 기억에서만 즐거움을받습니다.

【열살때】 사진은 『템플』이 『파랑새』란 영화에 나왓슬때에 분장한 자태입니다. 얼굴 표정이나 몸 가짐가짐이 얼마나 익숙하여젓고 능난하여젓나 가만히 주의하여 보십시오. 『템플』이 그야말로 도를 벗기 시작하엿다는것도 이때를 전후하여서일지도 모릅니다. 그의 회사에서도 이때에는 그를 보고 『오육년전과는 확실히 변햇다』고 말하엿다니 아마 그말이 올흔 말일것입니다. 어만하면 웬만한 어른영화에도 당당히 『허로인』도 될수잇는때ー 이런 생각은 안나십니까?

揭示板

舞踊家趙澤元氏 京寶『애드래순』에

오는 칠월십팔일부터 경성보총극장(京寶)에서는『파』사영화『쿠ー퍼ー』주연의『일주일간의휴가』를 상연하게되엇는바 여기에『애드래순』으로서 무용가 조택원(趙澤元)씨와 그의『컴비』석정(石井)양 일행 팔명의 무용공연을 상연하게 되엇다는바 상연물은 이미동경과경성에서 공개하여 호평을바든 춘향전(春香傳)전편으로서『애드래순』으로서는 처음보는 호화판이 되리라한다.

佟林의 反"나치"熱!

各社에서는反獨映畵製作에沒頭

독일의 전쟁이 점점 확대함에 반비례해서 오로지 영화시장을 파괴당하고잇는『아메리카』영화계는 나날이 고통이심해짐으로 이로부터 필연적으로 반독(反獨)경향이강해져서 각회사의『스타ー』들의『라디오』방송과 집합과 또는 그외의 다른 방법에의한 영불(英佛)응원이 왕성하여지는일방 최근에 이르러서는 한거름 나아가 반(反)『나치』영화의 제작이 갑사기 활발하여저서『메트로』가『마ー가렛트 사라봔』주연으로『주검의 폭풍우』와『마ー빈 롤도이』감독『노ー마 샤라ー』주연으로『탈주(脫走)』를 제작중이고 이십세기『폭스』회사가 『어ー빙 핏첼』감독 『존·베넷트』주연으로『‖나치‖와 결혼하다』라는 신작을 속속제작중인데 여기다가『작품제육(第六)』은 또다시 『작품제육(第六)』을 틀림내용을 고치어서 근일중으로 일반에게 공개하게 되엇다한다.

×……×

그러나 그뿐이 아니다 『컬럼비아』회사에서는 전번에독일로부터 쫏기어난『코럼뜨·파이든』가 영국자본으로서 제작한『U뽀ー드이십구호』를재발표하는 동시에 오래지안허『진·아ー서ー』주연으로서 반『나치』작품을 새로히 만들게 되엇다는바 이것을 모회선의로서 방금『헐리웃드』의각사에서는 아픔다투어 반『나치』영화를 제작하기에 겨를이업다는바 그중몃가지 중요한것을들면다음과갓다.

▲『와ー너ー』사에서는 구주전쟁 이전에 제작한『나치스파이‖의고백』의 개정판을 재능행하기도 되엇고

▲역시『와ー너ー』사에서는 『윌리엄·디ー타레ー』감독으로서『‖프리ー트‖에서온 사나이』란작품을 제작하기로되엇스며

▲역시 동사에서는 파란(波蘭)전을 배경으로 독일의제오부대(第五部隊)를처음그린『오군비밀부대』를 순전히영국술진의『스텝』으로서 제작하기로 되엇다.

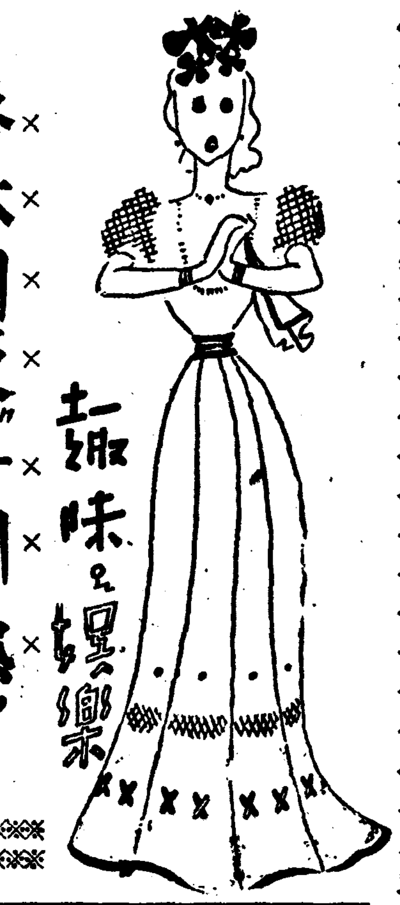

趣味와 娛樂

埃及에서 追放 "댄서ー" 一五百名

【알렉산드리아發同盟】 『스파이』이것은 라고하면 곳 아리따운여자를 그리게되는것은 단순히 영화의영향만은 아니다. 『마타·하리』의 요염하고어여쁜 모습도 지금와서는 한낫옛이야기밧게는 되지안는다 그리고 그는 무희(舞姬)엿던것이다.

×……×

『땐서ー』가『스파이』인것은 지금도 옛날도 조금도 다름이 업다.

지난 오월 이십일 약오백명의『헝가리ー』인과『스페인』인의『땐서ー』가 월말까지는 무슨일이잇든지『에집트』를 떠나도록 명령을 바든것이엇다.

당국의 하는말을 들을것가트면『땐서ー』는 영국과 풀란서의 병대와 수병들과 지극히 친밀하게 사괴는 결과 너무지나치게 알아서 특히독일측과 접근하고 잇는『헝거리ー』나『스페인』의 여자는 『스파이』를 할 혐의가 농후하다는것이다. 동시에『캬바레ー』는 새로운『땐서ー』를절대로 쓰지못하게 금지하엿다한다.

趣味 避暑"第一課"

▼…날이 차차 더워오니까 여기저기서 산으로 바다로 피서를 가다는 술렁이 벌써 들려온다. 사실 그포켓돈의 예산이 조금만 넉넉하다면야 그리 파대한 비용이 들지안는 한도에서 우선 여름 한철의건강을위해서도 구지서울에 머물러잇스라고 싫지는 안타.

▼…산이냐? 바다냐? 여름만되면 이것은 피서객들의 하나의 재미잇는『타이틀』이 된다. 어디로 가든지또는 어디를 택하든지 그야말로 아니지만여기서우리가한가지 이야기 하고저 하는것은어더를 가든지 우리가 항상 도회생활에 잇서서 직혀오던 무언의 규률을 잇지말자는것이다.

▼…자칫하면 더운 여름에 피서를 왓다는 한녀에서 또는 내지방 내고장을 떠나서 놀러왓다는 선이명에서 모든 질서를 일흣좀기를 무시하고 규률을 어조하기 쉬운것이다.

▼…여름의 피서란 몰른 건강으로 보아서 반대할수 업는 이유가 만치만 그대신 이런점을 생각할때 그만큼 여러가지 전혀 따르지 안는것도 아니다.

▼…더구나 바다나 물에 가 지천부터 사람이만히 모이는 곳에서 우리가 하나와 예외나 다름없지 지켜야 될것은 서로서로의제 면이고 범절이다.

▼…언제나 어디서건은아무도 보지안는곳에서 우리들이 어떠케 몸을 가질까 그것이다. 우리들이 어떠케 발휘하고 발휘할까 그것이다. 지금에 와서 말은 예의이상으로 예의지되고잇슴을우리는 이저서는 안된다.

▼…엄러 원산이니 어디니 그런곳은 고만두고라고 가까운 서울의 한강을 나가 보드래도 갑옥 업는보기에는 의복이나 차림차림이 좀 점잔허도 조흔사람에 지나가는 부녀자들에게 상서롭지 못한 소리로 입만하는것을 우리는 불안하게 본다. 이것은 아무리그들의 의복이 정당방정하다하드래도 우리는 곳 그를 몰하여금 거리의 희횟것이 는 풍광배로 칠수박게는업는것이다.

▼…어디 어데서야 가족을 동반하고 마음대로 산책할을 할수 잇스랴. 이야기는 다른것도 나가지만하여름 여름이 되어 피서가는 나그네가만하질때 우선 생각나는대로 두서업는 몃가지 약속을허물어서 해두는것이다.

文 吾

▲『메로ー』의 新作… 『메로ー』는 『칼리앙·폴ー엘』『마나·쿠어』 주연 『8·8인』감독으로서 예외 『그림자업는사나이』『다른세계업는사나이』의 『자매편』『그림자업는사나이의 그림자』를제작한다.

半島樂劇座來訪

어제 작일오후부터 부민관에서공연중인 반도악극좌(半島樂劇座)일행은 동일오후 본사를 방문하엿다 (사진은同一行)

라디오

吹奏樂 (二十八日后八時)
海軍軍樂隊 指揮隊長 內藤淸五

一、行進曲『發展하는電波』海軍軍樂隊作曲
작년오월방송회관 낙성기념 축하시에 이촉작곡한 방송사업의발전을 축복하는의미의명쾌한행진곡.

二、序曲『選手』 위ー만트作曲 경기선수의 씩씩한 기상을 …… 사보치사 …… 꼿사 …… 서웃나다

三、圓舞曲『薔薇꽃다발』 베르나ー드作曲 방향이 복욱하여 여러가지 장미꽃으로 꼿다발의 미를표현한무도회음곡

四、『華麗한꾸ー토데ー즈』 웨ー버ー作曲 …… 세주에이여 사보지삽바자의경쾌조로 속아가는우미한무곡

五、行進曲『紀元二千六百年』海軍軍樂隊作曲 …… 봉축회에서 제정된 봉축국민가 기원이천육백년의 선율을 짜너흔 명쾌한행진곡

婦人時間 (二十八日午後一時十五分)

女性美(二) 女性과知性美 金起林

다음과가튼 항목에『여성미』에대한 말슴을 하고저합니다.

一、미의 자의성(恣意性)
二、시와소설에나타난여성찬미
三、대중소설과 여성과의관계
四、지성을기초로삼은미학과여성
五、남녀공학과 여성의상극투쟁
六、남성이요구하는여성의지성미

二十八日(金)

▲午前六時(東) 라디오體操
▲同七時 宮城遙拜
▲同一〇時三〇分 氣象通報 料理製法『빠나나떡』日用品時勢
▲正午(東) 時報 오늘알아두실것
▲同午後零時五分 피아노獨奏 레코ー드
▲同零時三〇分 뉴ー스
▲同一時一五分 婦人時間 女性美(二)『女性과知性美』 金起林
▲同四時 뉴ー스 職業紹介
▲同六時三〇分(咸) 吹奏樂 一、合奏 1、蘇元二千六百年奉祝歌 日本放送協會選定 2、東京行進曲 수ー베르트曲 二、四重奏 1、歌劇『詩人과農夫』中에서 폰ー드호우 作曲 三、合奏 1、『호후만』의뱃노래
▲同七時 支那語講座(二五) 李相殷
▲同七時三〇分 뉴ー스 天氣豫報
▲同八時(東) 吹奏樂 一、行進曲『發展하는電波』海軍軍樂隊作曲 二、序曲『選手』위ー만트作曲 三、圓舞曲『薔薇꽃다발』베르나ー드作曲 四、華麗한꾸ー토데ー즈 웨ー버ー作曲 五、行進曲『紀元二千六百年』海軍軍樂隊作曲 指揮隊長 內藤淸五
▲同八時 라디오드라마(平壤)『(?)』 新人放送劇研究會 相求 李泰雄
▲同八時(咸) 獨唱(咸興) 一、늘봄의 讚美 수ー버르트作曲 二、큰 風波중에도 마이르作曲 三、잘잇거라나는간다 나운영民謠 四、거룩한城 아담스作曲 五、라이라作曲 六、故鄕의 하이스作曲 李貴淳 피아노伴奏 許英純
▲同八時三〇分 唱劇調 一、短歌江上歌 二、唱劇調 沈淸歌中船人따라가는데 歌手 林小香 鼓手 丁元燮
▲同九時 明治大正名作라디오文藝 『男爵夫人』(三)ー涵一齋編 金福鎭 音樂效果 DK아심룸
▲同九時三〇分 뉴ー스解說
▲同九時四〇分(東) 時報 뉴ー스 氣象通報 라디오메모 明日曆
▲同一〇時 對外放送
▲同一〇時 地方으로보내는뉴ー스(咸興入中繼)
▲同一〇時 同(平壤)

第一放送

二十九日(土)

▲午前六時(東) 라디오體操
▲同七時 宮城遙拜
▲同一〇時三〇分 氣象通報 家庭메모 日用品時勢
▲正午(東) 時報 오늘알아두실것
▲午後〇時〇五分 新民謠(레코ー드)
▲同〇時三〇分 뉴ー스
▲同一時一五分 婦人時間 女性美(二)『女性과感情美』 林學洙
▲同四時 뉴ー스 職業紹介
▲同六時三〇分 라디오스케취『시골노人』ー洪銀杓作 梅香童劇會 指導 洪銀杓
▲同六時五五分 어린이新聞
▲同七時 週間情報
▲同七時三〇分 뉴ー스 天氣豫報
▲同八時(東) 管絃樂 日本放送交響樂團
▲同八時四〇分 南道歌謠 一、報念 二、六字박이 三、개고리打鈴 四、날개打鈴 白雲朴錦
▲同九時 明治大正名作라디오文藝『男爵夫人』(四)ー涵一齋編 金福鎭 音樂效果 DK아심룸
▲同九時三〇分 뉴ー스解說
▲同九時四〇分(東) 時報 뉴ー스 氣象通報 라디오메모 明日曆
▲同一〇時 對外放送
▲同一〇時 地方으로보내는뉴ー스(咸興入中繼)
▲同一〇時 同(平壤)

第一放送

▲午後零時五分(城) 一曲 ▲同六時二五分(城) 이야기 ▲同六時(城) 이야기 ▲同七時四〇分(中) 講演 ▲同八時(東) 吹奏樂 ▲同八時二五分(東) 歌謠曲 ▲同八時四〇分(東) 浪花節 ▲同九時一〇分(東) 時事解說
▲午後零時五分(東) 十二曲 ▲同六時(東) 童話劇 ▲同七時四〇分(東) 講演 ▲同八時一〇分(東) 講演 ▲同八時一五分(東) 浪花節 ▲同九時四五分(東) 國史劇

新人名碁戰

東邊에風雲切迫
白癸의三三早入으로?

觀戰記 【2】

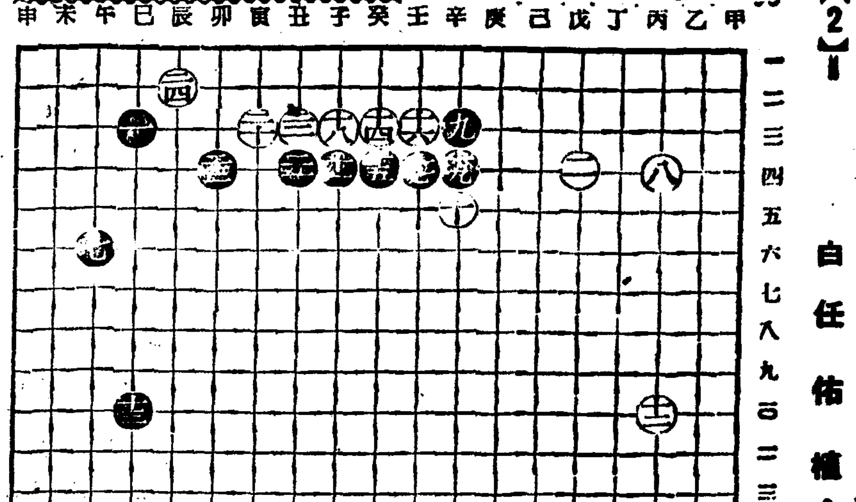

白 任佑植 · 黑 金在珣 (四日目入段)

[illegible]

京城堅志町 百補丸 不老長壽 強精回春 英少年藥 百補丸會社

內服藥 コロイゲン錠
土肥慶藏博士의水銀療法에基하야 病毒治療의二大原則인 本〇六號와水銀劑와를比較檢討하야 犧牲的長久한實驗에依하면 六〇六號는優性及潛伏病毒에對하여서는 그效果가업스므로 水銀劑의效果와多大한信賴를가지는 結論에到達하엿다.
(コロイゲン錠定價)
東京市芝區高輪北町二二 原澤水銀研究所 振替東京八〇五二番

六〇六號와 水銀劑

第一劇場 六月二十八日ヨリ三日間 大家族二十錢均一 羅馬太平記 猛獸映畫スーダン 東寶特作 船出は樂しい 主演 岸井明 江戶川蘭子 次週豫告七月一日ヨリ 無頼隊 秘密の上海

明治座 24日ヨリ七月一日マデ上映時間表 日本ニュース 艦隊出動 パテイニュース 10·00 12·37 3·54 7·00 女性の覺悟 前篇 10·26 1·23 4·20 7·33 後篇 女性の覺悟 11·32 2·29 5·26 8·39

劇團高協 湖南線公演 準備中!

東洋劇場 電光(二一二五四番 四四九五番) 近日上演 乙酒待 大地의어머니

京城寶塚劇場 二十八日·二十九日二日間 傳歌り港 11·00 2·40 6·30 統軍從人婦 11·10 2·50 6·40 ヒットラ 11·30 3·10 9·00 總まつ櫻 12·40 4·30 8·10 黃金座改め 清水 1·00 4·40 8·30

和信映畫館 自二十七日至三十日 燕ノ愛情 櫻祭り パテイノ … 同盟月報 ラヂオ シテイ 和信天然色

京劇 日本 大家族二十錢 近日封切 娘たづねて三千里 安求節お秀 新興 ニュース

優美館 復讐の慘劇 流血の市街 あきれた百萬圓 ニュース

若草東寶 6月24日よりの上映時間表 ニュース 12·05 3·30 7·00 オーケー シンギング チーム 12·25 3·50 7·20 支那の夜 10·00 1·20 4·45 8·15 御婦人の方は階間を御利用下さい

新富座 六月廿九日より ターザン猛襲 御轉姿社長 伸びゆく朝鮮

大陸劇場 6月27日ー30日上映時間表 女だけの氣持 10·30 1·15 5·35 9·08 捕鯨船 突撃隊 11·53 3·38 7·10 新大陸 12·47 4·32 8·07 7月1日封切

桃花劇場 六月廿八日より 妹の晴着 電話殺人事件 樂しき我が家